МІНІСТЕРСТВО ОСВІТИ І НАУКИ УКРАЇНИ
ДЕРЖАВНИЙ ТОРГОВЕЛЬНО-ЕКОНОМІЧНИЙ УНІВЕРСИТЕТ
ВІННИЦЬКИЙ ТОРГОВЕЛЬНО-ЕКОНОМІЧНИЙ ІНСТИТУТ

ОСВІТНЬО-ПРОФЕСІЙНА ПРОГРАМА

«ПРАВО» / «LAW»

Першого (бакалаврського) рівня вищої освіти
за спеціальністю D8 Право
галузі знань D Бізнес, адміністрування та право
кваліфікація: ступінь вищої освіти бакалавр
спеціальність D8 Право
освітня програма Право

ПРОЄКТ

ЗАТВЕРДЖЕНО
вченою радою ВТЕІ ДТЕУ
(протокол № від)

Освітня програма
вводиться в дію з

вчена рада ВТЕІ ДТЕУ

(наказ № від)

Директор ВТЕІ ДТЕУ
_____ Лілія МАРТИНОВА
(наказ № від)

Вінниця 2026

ПЕРЕДМОВА

Розроблено робочою групою у складі:

1. Костюк Наталія – доцент кафедри права ВТЕІ ДТЕУ, кандидат юридичних наук, доцент, гарант освітньої програми;
2. Сухоребра Тетяна – завідувач кафедри права ВТЕІ ДТЕУ, доктор юридичних наук, доцент;
3. Пипяк Микола – доцент кафедри права ВТЕІ ДТЕУ, кандидат юридичних наук, доцент;
4. Хом'яченко Світлана – доцент кафедри права ВТЕІ ДТЕУ, кандидат юридичних наук, доцент;
5. Медвецький Сергій – Голова Вінницького апеляційного суду;
6. Лукіянова Марина – заступник директора Північного міжрегіонального центру з надання безоплатної правничої допомоги;
7. Савчук Дарина – здобувач освітнього ступеня «бакалавр» за спеціальністю «Право».

Рецензії-відгуки зовнішніх стейкголдерів:

1. Юзікова Наталія – доктор юридичних наук, професор, професор кафедри адміністративного і кримінального права Дніпропетровського національного університету ім. Олеся Гончара;
2. Дончик Віталій – голова Вінницького окружного адміністративного суду;
3. Світлак Ірина – професор кафедри правознавства і гуманітарних дисциплін ВННІЕ ЗУНУ, доктор юридичних наук, професор.

Профіль освітньої програми зі спеціальності D8 Право
(за освітньою програмою Право)

1 - Загальна інформація	
Повна назва ЗВО та структурного підрозділу	Державний торговельно-економічний університет Вінницький торговельно-економічний інститут Кафедра права
Офіційна назва освітньої програми	Право
Цикл/рівень	НРК України – 6 рівень, FQ - EHEA – перший цикл, EQF - LLL – 6 рівень
Галузь знань	D Бізнес, адміністрування та право
Спеціальність	D8 Право
Тип освітньої програми	Освітньо-професійна програма
Тип диплому	Диплом бакалавра, одиничний
Освітня кваліфікація	Бакалавр права
Ступінь вищої освіти та назва кваліфікації мовою оригіналу	Ступінь вищої освіти – бакалавр Спеціальність – D8 Право Освітня програма – Право
Мова(и) викладання	Українська
Обсяг ОП і вимоги до осіб, які можуть розпочати навчання за ОП	- на базі повної середньої освіти – 240 кредитів ЄКТС, з яких: не менше 150 кредитів ЄКТС має бути спрямовано на забезпечення загальних та спеціальних (фахових) компетентностей за спеціальністю D8 Право; не менше 15 кредитів ЄКТС повинно спрямовуватися на практику у сфері права, зокрема, на базі юридичних служб органів місцевого самоврядування, органів законодавчої та виконавчої влади, підприємств, установ та організацій незалежно від форми власності, нотаріату, юридичних клінік закладів вищої освіти, у тому числі, обов'язковим є проходження практики в обсязі не менше 5 кредитів ЄКТС або в судах, або в системі прокуратури, або адвокатури. Інститут має право визнати та перезарахувати кредити ЄКТС, здобуті за попередньою освітньою програмою підготовки молодшого бакалавра або фахового молодшого бакалавра зі спеціальності D8 Право. Максимальний обсяг кредитів ЄКТС, що може бути перезарахований, становить 60 кредитів ЄКТС.
Форми здобуття освіти та терміни виконання ОП	Без обмежень Термін - 3 роки 10 місяців.

Інтернет-адреса постійного розміщення опису освітньої програми	http://www.vtei.com.ua
2 - Мета освітньої програми	
Формування здатності розв’язувати складні спеціалізовані завдання у сфері права з розумінням природи і змісту його основних правових інститутів, а також механізму правового регулювання різних суспільних відносин.	
3 - Характеристика освітньої програми	
Предметна область (галузь знань, спеціальність, спеціалізація (за наявності))	**Об’єкт вивчення:** право як соціальне явище. Вивчення права та його джерел ґрунтується на правових доктринах, цінностях і принципах, в основі яких покладені права та основоположні свободи людини. **Цілі навчання:** набуття здатності розв’язувати складні спеціалізовані задачі у сфері права з розумінням природи і змісту основних правових інститутів, а також меж правового регулювання різних суспільних відносин. **Теоретичний зміст предметної області** становлять знання про: основи поведінки індивідів і соціальних груп; творення права, його тлумачення та застосування; правові цінності, принципи, а також природа і зміст правових інститутів, етичні стандарти правничої професії. **Методи, методики та технології:** загальнонаукові і спеціальні методи пізнання правових явищ; методики правової оцінки поведінки чи діяльності індивідів і соціальних груп ідентифікації правової проблеми та її вирішення на основі принципів права; цифрові технології. **Інструменти та обладнання:** сучасне інформаційно-комунікаційне обладнання, інформаційні ресурси та програмні продукти, що застосовуються в правовій діяльності.
Орієнтація освітньої програми	Програма спрямована на надання знань з питань необхідних для розуміння природи і функцій права, змісту його основних правових інститутів, застосування права, а також меж правового регулювання різних суспільних відносин.
Основний фокус освітньої програми та спеціалізації	Вища юридична освіта, освітня програма Право. Ключові слова: право, держава, громадянське суспільство, юридична відповідальність, органи виконавчої влади, закон, суд, прокуратура, адвокатура, нотаріат, правосуддя.
Особливості програми	- застосування комплексного підходу поєднання правової теорії та юридичної практики; - утвердження поваги до людської гідності та верховенства права, наголос на етичній складовій правничої професії; -практика за профілем навчання на базі судів, органів

	прокуратури, державної влади і місцевого самоврядування, юридичних фірм, адвокатських об'єднань; - викладання професійно-орієнтовних дисциплін юристами-практиками; - викладання авторських вузькоспеціалізованих курсів; - внутрішня і міжнародна академічна мобільність.
4 - Придатність випускників до працевлаштування та подальшого навчання	
Придатність до працевлаштування	Рекомендовані професійні назви робіт згідно з чинною редакцією Національного класифікатора України: Класифікатор професій (ДК 003:2010): 3436.1 - Помічник керівника підприємства (установи, організації); 3436.9 - Помічник судді; 3436.9 - Помічник адвоката; 3436.9 - Помічник нотаріуса; 3436.9 - Помічник нотаріуса державного; 3436.9 - Помічник юриста (інші види юриспруденції); 3432 - Секретар судового засідання; 3432 - Секретар колегії судової; 3432 - Секретар суду; 3432 - Судовий розпорядник; 3451 - Інспектор (поліція), Дільничний офіцер поліції, Слідчий (з дипломом бакалавра), Поліцейський офіцер громади; 2139.2 Експерт з цифрової криміналістики (сфера кібербезпеки та захисту інформації); 2421.1 - Науковий співробітник (правознавство); 2424 - Інспектор (пенітенціарна система); 2424 - Інспектор уповноваженого органу з питань пробації; 3452 - (Інспектор (пенітенціарна система) (з дипломом бакалавра); 2429 - Юрисконсульт; 2490 - Помічник арбітражного керуючого. Перелік не є вичерпним.
Подальше навчання / Академічні права випускників	Навчання за НРК України – 7 рівень, FQ-EHEA – другий цикл, EQF-LLL – 7 рівень Мають право на набуття додаткових кваліфікацій в системі освіти для дорослі
5 - Викладання та оцінювання	
Викладання та навчання	Студентоцентроване, практично орієнтоване навчання. Збалансоване поєднання аудиторної та самостійної роботи на засадах проблемно-орієнтованого підходу та інтерактивного навчання з використанням сучасних освітніх технологій та методик.

	Комбінація лекцій-дискусій, практичних занять із розв'язуванням ситуаційних завдань і використанням ділових ігор, тренінгів, самонавчання, проблемно-орієнтоване навчання, навчання через виробничу практику, робота в малих групах що розвиває практичні навички, уміння та формує креативне мислення. Застосування сучасних інформаційних технологій (самостійна робота з інформаційними джерелами, консультації викладачів, використання системи управління навчанням MOODLE) http://moodle.vtei.edu.ua/.
Оцінювання	Поточний контроль (тестування, розв'язування задач, ситуаційних завдань, дискусії, публічні виступи, курсові роботи, проходження виробничих практик, ділові ігри тощо). Підсумковий контроль (письмовий екзамен, захисти курсових робіт та виробничих практик, атестаційний екзамен).
6 - Програмні компетентності	
Інтегральна компетентність	Здатність розв'язувати складні спеціалізовані задачі у галузі правничої діяльності.
Загальні компетентності (ЗК)	ЗК 1. Здатність до абстрактного мислення, аналізу та синтезу. ЗК 2. Здатність застосовувати знання у практичних ситуаціях. ЗК 3. Знання та розуміння предметної області та розуміння професійної діяльності. ЗК 4. Здатність спілкуватися державною мовою як усно, так і письмово. ЗК 5. Здатність спілкуватися іноземною мовою. ЗК 6. Здатність використовувати інформаційні та комунікаційні технології. ЗК 7. Здатність вчитися і оволодівати сучасними знаннями. ЗК 8. Здатність бути критичним і самокритичним. ЗК 9. Здатність працювати в команді. ЗК 10. Здатність діяти на основі етичних міркувань (мотивів). ЗК 11. Здатність реалізувати свої права і обов'язки як члена суспільства; усвідомлення цінності громадянського (вільного демократичного) суспільства та необхідності його сталого розвитку, верховенства права, прав і свобод людини і громадянина в Україні. ЗК 12. Здатність усвідомлювати рівні можливості та гендерні проблеми. ЗК 13. Здатність зберігати та примножувати моральні, культурні, наукові цінності і досягнення суспільства на основі розуміння історії та закономірностей розвитку предметної області, її місця у загальній системі знань про природу і суспільство та у розвитку суспільства, техніки і технологій, використовувати різні види та форми рухової активності для активного відпочинку та ведення здорового способу життя. ЗК 14. Цінування та повага різноманітності та

	мультикультурності. ЗК 15. Прагнення до збереження навколишнього середовища. ЗК 16. Здатність ухвалювати рішення та діяти, дотримуючись принципу неприпустимості корупції та будь-яких інших проявів недоброчесності. *ЗК17. Здатність виконувати конституційний обов'язок щодо захисту Вітчизни, незалежності та територіальної цілісності України.*
Спеціальні (фахові, предметні) компетентності (СК)	СК 1. Здатність застосовувати знання з основ теорії та філософії права, знання і розуміння структури правничої професії та її ролі у суспільстві. СК 2. Здатність аналізувати ретроспективи розвитку правових явищ та процесів у контексті їх впливу на сучасну правову систему. СК 3. Цінування та повага до гідності людини як найвищої соціальної цінності, розуміння її правової природи. СК 4. Здатність застосовувати Конвенцію про захист прав людини та основоположних свобод, а також прецедентну практику Європейського суду з прав людини. СК 5. Здатність застосовувати норми та інститути міжнародного публічного права, а також міжнародного приватного права. СК 6. Здатність здійснювати порівняльний аналіз окремих правових інститутів права Європейського Союзу та Ради Європи і правової системи України. СК 7. Здатність застосовувати норми та інститути права, щонайменше з таких галузей, як: конституційне право, адміністративне право і адміністративне процесуальне право, цивільне і цивільне процесуальне право, трудове право, кримінальне і кримінальне процесуальне право. СК 8. Здатність застосовувати правові принципи та доктрини. СК 9. Здатність використовувати бази даних органів юстиції та інформаційні технології необхідні під час здійснення юридичної діяльності. СК 10. Здатність використовувати різноманітні інформаційні джерела для повного та всебічного встановлення певних обставин. СК 11. Здатність визначати належні та прийнятні для юридичного аналізу факти. СК 12. Здатність аналізувати правові проблеми та обґрунтовувати правові позиції. СК 13. Здатність до критичного та системного аналізу правових явищ. СК 14. Здатність до консультування з правових питань, зокрема, можливих способів захисту прав та інтересів клієнтів, відповідно до вимог професійної етики, належного дотримання норм щодо нерозголошення персональних даних та конфіденційної інформації. СК 15. Здатність до самостійної підготовки проєктів актів правозастосування. СК 16. Здатність до логічного, критичного і системного аналізу документів, розуміння їх правового характеру і значення.

7 - Результати навчання	
	РН 1. Визначати переконливість аргументів у процесі оцінки заздалегідь невідомих умов та обставин. РН 2. Знати та розуміти міжнародні стандарти прав людини, положення Конвенції про захист прав людини та основоположних свобод, а також практику Європейського суду з прав людини. РН 3. Проводити збір і інтегрований аналіз матеріалів з різних джерел. РН 4. Знати та розуміти основи права Європейського Союзу. РН 5. Давати короткий правовий висновок щодо окремих фактичних обставин з достатньою обґрунтованістю. РН 6. Оцінювати недоліки і переваги певних правових аргументів, аналізуючи відому проблему. РН 7. Складати та узгоджувати план власного прикладного дослідження і самостійно збирати матеріали за визначеними джерелами. РН 8. Застосовувати інститути міжнародного публічного права, а також міжнародного приватного права. РН 9. Самостійно визначати ті обставини, у з'ясуванні яких потрібна допомога, і діяти відповідно до отриманих рекомендацій. РН 10. Вільно спілкуватись державною та іноземною мовами як усно, так і письмово, із застосуванням правничої термінології. РН 11. Мати базові навички риторики. РН 12. Доносити до респондента матеріал з певної правової проблематики доступно і зрозуміло. РН 13. Знати та розуміти особливості реалізації та застосування норм матеріального і процесуального права. РН 14. Використовувати статистичну інформацію, отриману з першоджерел та вторинних джерел для правничої діяльності. РН 15. Вільно використовувати для правничої діяльності доступні інформаційні технології і бази даних. РН 16. Використовувати комп'ютерні програми, необхідні у правничій діяльності. РН 17. Працювати в команді, забезпечуючи виконання завдань команди. РН 18. Застосовувати в професійній діяльності основні сучасні правові доктрини, цінності та принципи функціонування національної правової системи. РН 19. Пояснювати природу та зміст основних правових явищ і процесів. РН 20. Виокремлювати і аналізувати юридично значущі факти і робити обґрунтовані правові висновки. РН 21. Готувати проекти необхідних актів застосування права відповідно до правового висновку зробленого у різних правових ситуаціях.

	РН 22. Надавати консультації щодо можливих способів захисту прав та інтересів клієнтів у різних правових ситуаціях. *РН 23. Виконувати конституційний обов'язок щодо захисту Вітчизни, незалежності та територіальної цілісності України.*
8 - Ресурсне забезпечення реалізації програми	
Кадрове забезпечення	Розробниками є штатні працівники ВТЕІ ДТЕУ, зовнішні стейкголдери, здобувачі вищої освіти старших курсів, які навчаються за програмою. До реалізації програми залучаються науково-педагогічні працівники з науковими ступенями та/або вченими званнями, а також висококваліфіковані спеціалісти. З метою підвищення фахового рівня всі науково-педагогічні працівники один раз на п'ять років проходять стажування, в т.ч. за кордоном.
Матеріально-технічне забезпечення	Матеріально-технічне забезпечення відповідає технологічним вимогам відповідно до вимог Ліцензійних умов провадження освітньої діяльності. Навчальні приміщення, лабораторії, комп'ютерні та спеціалізовані аудиторії, доступ до системи дистанційного навчання, Microsoft Office 365, дозволяють повністю забезпечити освітній процес протягом усього навчання за освітньою програмою. Аудиторії обладнані мультимедійним обладнанням, відповідають санітарним нормам, вимогам правил пожежної безпеки. Навчальні корпуси обладнані пандусами (стаціонарними / мобільними), дотримані безпекові норми (наявні тимчасові укриття). Освітній процес забезпечено роботою Центрів інституту (Центр розвитку кар'єри, Центр моніторингу якості освітнього процесу та інноваційного розвитку, Центр грантових проєктів, Ресурсний центр зі сталого розвитку).
Інформаційне та навчально-методичне забезпечення	Усі освітні компоненти, передбачені освітньою програмою забезпечені навчально-методичними матеріалами. Інформаційне та навчально-методичне забезпечення освітньої програми відповідає ліцензійним умовам провадження освітньої діяльності у сфері вищої освіти, має актуальний змістовний контент, базується на сучасних інформаційно-комунікаційних технологіях, включає авторські розробки науково-педагогічних працівників. Інформаційне та навчально-методичне забезпечення достатнє для забезпечення освітнього процесу за ОП. Офіційний веб-сайт http://www.vtei.com.ua/index.php/ua/ Системи управління навчанням MOODLE http://moodle.vtei.edu.ua/ (матеріали навчально-методичного забезпечення освітньої програми) Всі ресурси бібліотеки доступні за посиланням http://lib.vtei.edu.ua/ Читальні зали забезпечені вільним доступом до мережі Інтернет

9 - Академічна мобільність	
Національна кредитна мобільність	Національна кредитна мобільність може здійснюватися відповідно до угод ВТЕІ ДТЕУ із закладами вищої освіти в межах України.
Міжнародна кредитна мобільність	Міжнародна академічна мобільність здобувачів вищої освіти передбачена в рамках договорів про співпрацю: -Політехніка Свєнтокшиська, м. Кельце, Польща, № 50 від 26.06.2023. -Навчальний центр AI Rimini, м. Ріміні, Італія, № 52 від 28.07.2023. -Університет «Александру Іоан Куза», м. Яси, Румунія, № 47 від 22.05.2023. -Університет Яна Кохановського, м. Кельце, Польща, № 28 від 19.10.2022 -Тбіліський державний університет імені Іване Джавахішвили, м. Тбілісі, Грузія, № 181 від 27.12.2018. -Folkuniversitetet Kursverksamheten vid Uppsala Universitet, м. Уппсала, Швеція, № 9/1 від 27.03.2018.
Навчання іноземних здобувачів вищої освіти	-

2. Перелік компонент освітньої програми та їх логічна послідовність

2.1. Перелік компонент ОП

Код н/д	Компоненти освітньої програми (навчальні дисципліни, курсові роботи, практики, атестаційний екзамен)	Кількість кредитів	Форми підсумковог о контролю
1	2	3	4
Обов'язкові компоненти ОП			
Цикл загальної підготовки			
ОК 1	Іноземна мова за професійним спрямуванням / Foreign Language for Specific Purposes	24	Екзамен / Залік
ОК 2	Українська мова за професійним спрямуванням / The Ukrainian Language for Specific Purposes	4	Екзамен
ОК 3	Інформаційні технології в юридичній практиці / Information Technologies in Legal Practice	4	Екзамен
ОК 4	Етичні стандарти професії та юридична риторика / Ethical standards of the profession and legal rhetoric	4	Екзамен
ОК 5	Філософія / Philosophy	4	Екзамен
ОК 6	Логіка. Критичне мислення / Logic. Critical Thinking	4	Екзамен
ОК 30	Основи національного супротиву** / Адвокатура та нотаріат***//Fundamentals of National Resistance **/ Advocacy and notary services***	5	Залік
	Основи академічного письма */ Basics of Academic Writing *		
	Фізичне виховання */ Physical Education *		
	Всього	**49**	
Цикл професійної підготовки			
ОК 7	Історія держави і права / History of the State and Law	6	Екзамен
ОК 8	Судові і правоохоронні органи України / Judicial and Law Enforcement Agencies in Ukraine	4	Екзамен
ОК 9	Теорія держави і права / The Theory of State and Law	11	Екзамен
ОК 10	Конституційне право / Constitutional Law	6	Екзамен
ОК 11	Адміністративне право / Administrative Law	6	Екзамен
ОК 12	Муніципальне право/ Municipal Law	4	Екзамен
ОК 13	Кримінальне право / Criminal Law	12	Екзамен
ОК 14	Цивільне право / Civil Law	12	Екзамен
ОК 15	Адміністративний процес / Administrative Litigation	6	Екзамен
ОК 16	Сімейне право / Family Law	6	Екзамен
ОК 17	Міжнародне публічне право / International Public Law	6	Екзамен
ОК 18	Трудове право / Labor Law	6	Екзамен
ОК 19	Кримінальне процесуальне право / Criminal Procedural Law	10	Екзамен
ОК 20	Цивільне процесуальне право / Civil Procedural Law	12	Екзамен
ОК 21	Міжнародне приватне право / International Private Law	6	Екзамен
ОК 22	Екологічне право / Ecological Law	4	Екзамен
ОК 23	Право соціального забезпечення / Social Security Law	4	Екзамен

ОК 24	Міжнародний захист прав людини / International Human Rights Protection	6	Екзамен
ОК 25	Економічне право / Economic Law	6	Екзамен
ОК 26	Право Європейського союзу / EU Law	4	Екзамен
ОК 27	Фінансове право / Financial Law	4	Екзамен
ОК 28	Господарське процесуальне право / Economic Procedural Law	4	Екзамен
ОК 29	Виконавче провадження / Executive Proceedings	4	Екзамен
	Всього	**149**	
Практична підготовка			
	Виробнича практика 1 (практика або в суді, або в системі прокуратури, або адвокатурі) / Practical Training 1	6	Залік
	Виробнича практика 2 (практика на базі юридичних служб органів місцевого самоврядування, органів законодавчої та виконавчої влади, підприємств, установ, організацій незалежно від форм власності, нотаріату, юридичних клінік закладів вищої освіти) / Practical Training 2	9	Залік
	Всього	**15**	
Атестація			
	Атестаційний екзамен / Certification Exam	3	Екзамен
	Всього	**3**	
Загальний обсяг обов'язкових компонентів:		**216**	
Вибіркові компоненти ОП			
ВК 1	Вибірковий компонент / Optional Subject	4	Екзамен
ВК 2	Вибірковий компонент / Optional Subject	4	Екзамен
ВК 3	Вибірковий компонент / Optional Subject	4	Екзамен
ВК 4	Вибірковий компонент / Optional Subject	4	Екзамен
ВК 5	Вибірковий компонент / Optional Subject	4	Екзамен
ВК 6	Вибірковий компонент/ Optional Subject	4	Екзамен
Загальний обсяг вибіркових компонентів:		**24**	
ЗАГАЛЬНИЙ ОБСЯГ ОСВІТНЬОЇ ПРОГРАМИ		**240**	

Примітка:

* Позакредитний компонент

** Для денної форми навчання

*** Для заочної форми навчання

3.2. Структурно-логічна схема ОП

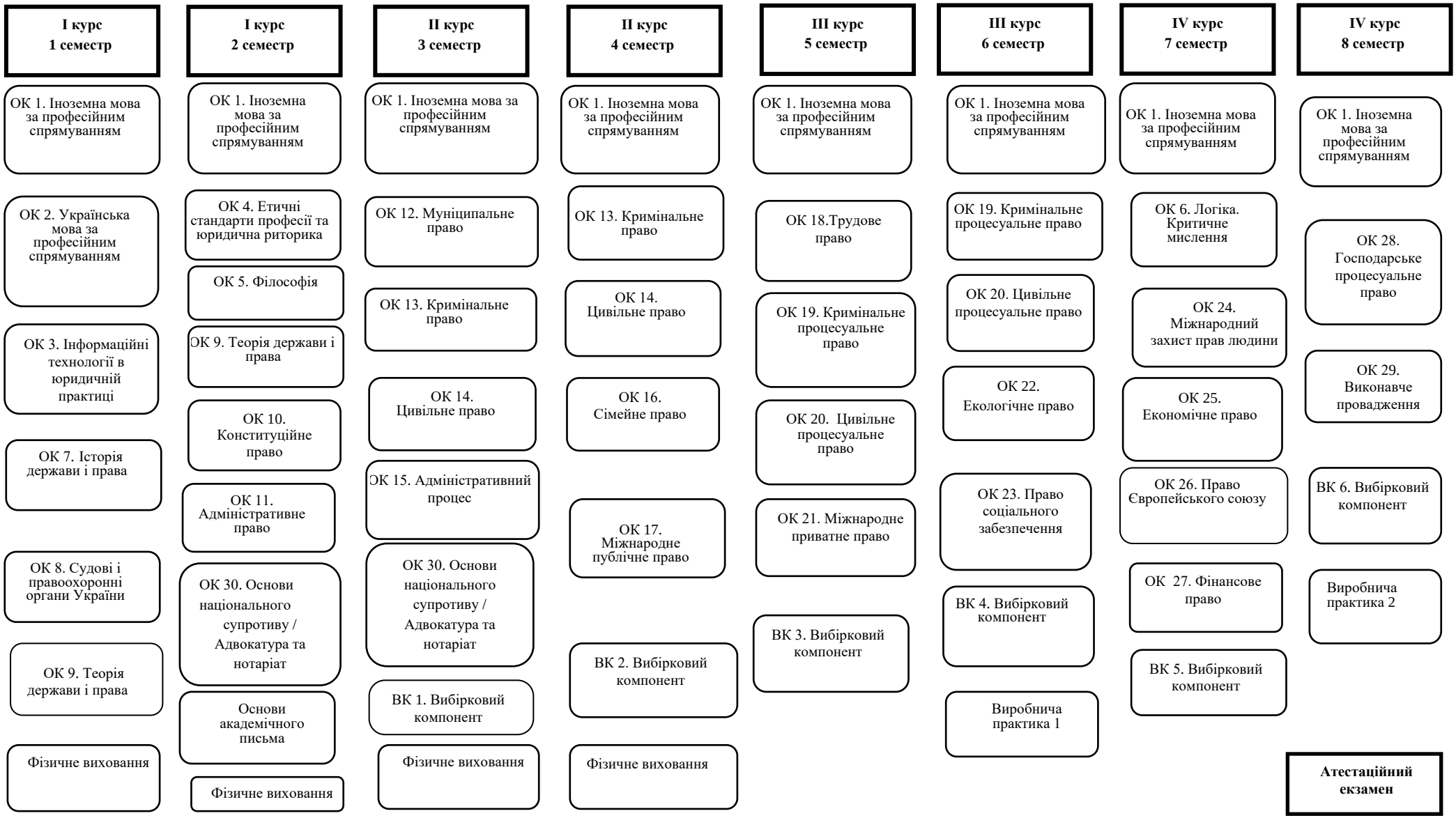

3. Форма атестації здобувачів вищої освіти

Атестація випускників освітньої програми спеціальності D8 Право проводиться у формі атестаційного екзамену та завершується видачою документу встановленого зразка про присудження їм ступеня бакалавра із присвоєнням кваліфікації: ступінь вищої освіти бакалавр спеціальність D8 Право освітня програма Право

Атестація проводиться відкрито і публічно.

4. Матриця відповідності програмних компетентностей компонентам освітньої програми

	ОК 1	ОК 2	ОК 3	ОК 4	ОК 5	ОК 6	ОК 7	ОК 8	ОК 9	ОК 10	ОК 11	ОК 12	ОК 13	ОК 14	ОК 15	ОК 16	ОК 17	ОК 18	ОК 19	ОК 20	ОК 21	ОК 22	ОК 23	ОК 24	ОК 25	ОК 26	ОК 27	ОК 28	ОК 29	ОК 30	Виробнича практика 1	Виробнича практика 2	Атестація
Інтегральна	+	+	+	+	+	+	+	+	+	+	+	+	+	+	+	+	+	+	+	+	+	+	+	+	+	+	+	+	+	+	+	+	+
ЗК 1	+	+			+	+			+							+									+								+
ЗК 2										+	+	+	+	+	+			+	+	+			+		+	+	+	+	+		+	+	+
ЗК 3								+	+	+	+	+	+	+	+			+	+	+		+	+		+	+	+	+	+		+	+	+
ЗК 4				+				+																		+					+	+	+
ЗК 5	+	+															+				+					+							+
ЗК 6	+	+	+																+	+								+	+		+	+	+
ЗК 7	+	+	+		+	+	+	+		+		+		+			+		+	+	+	+					+			+	+	+
ЗК 8				+	+	+											+				+			+							+	+	+
ЗК 9														+					+	+								+		+	+	+	+
ЗК 10				+				+											+	+				+				+	+	+	+	+	+
ЗК 11					+		+		+	+	+	+	+	+	+			+	+	+			+	+		+	+	+		+	+	+	+
ЗК 12					+					+	+	+	+		+	+		+		+			+	+				+			+	+	+
ЗК 13			+	+			+		+	+		+				+														+			+
ЗК 14				+			+			+		+				+																	+
ЗК 15											+		+		+							+											+
ЗК 16				+				+		+	+	+	+		+				+	+		+					+	+	+				+
ЗК 17																														+			+

Продовження матриці 4

	ОК 1	ОК 2	ОК 3	ОК 4	ОК 5	ОК6	ОК 7	ОК 8	ОК 9	ОК 10	ОК 11	ОК 12	ОК 13	ОК 14	ОК 15	ОК 16	ОК 17	ОК 18	ОК 19	ОК 20	ОК 21	ОК 22	ОК 23	ОК 24	ОК 25	ОК 26	ОК 27	ОК 28	ОК 29	ОК 30	Виробнича практика 1	Виробнича практика 2	Атестація
СК 1				+	+			+	+							+						+	+			+					+	+	+
СК 2					+		+		+	+		+														+							+
СК 3				+			+		+	+		+				+		+	+	+		+	+	+				+		+	+	+	+
СК 4																+	+				+			+		+					+	+	+
СК 5																	+				+					+							+
СК 6	+															+	+				+	+		+		+							+
СК 7										+	+	+	+	+	+			+	+	+					+		+	+	+		+	+	+
СК 8				+	+		+		+	+		+		+			+						+				+				+	+	+
СК 9			+					+		+		+								+				+	+	+	+	+	+		+	+	+
СК 10	+	+	+					+						+				+	+	+			+	+	+	+		+	+		+	+	+
СК 11					+	+			+		+		+		+				+				+	+	+				+		+	+	+
СК 12						+				+	+	+	+	+	+	+		+	+	+			+		+			+			+	+	+
СК 13					+	+			+				+					+				+									+	+	+
СК 14		+		+				+		+	+	+	+	+	+			+	+	+		+	+	+	+			+			+	+	+
СК 15																		+	+	+					+			+	+		+	+	+
СК 16						+	+				+			+	+	+		+	+	+				+	+			+	+		+	+	+

5. Матриця забезпечення програмних результатів навчання відповідними компонентами освітньої програми

	ОК 1	ОК 2	ОК 3	ОК 4	ОК 5	ОК 6	ОК 7	ОК 8	ОК 9	ОК 10	ОК 11	ОК 12	ОК 13	ОК 14	ОК 15	ОК 16	ОК 17	ОК 18	ОК 19	ОК 20	ОК 21	ОК 22	ОК 23	ОК 24	ОК 25	ОК 26	ОК 27	ОК 28	ОК 29	ОК 30	Виробнича практика 1	Виробнича практика 2	Атестація
РН 1					+	+								+					+											+	+	+
РН 2										+	+	+	+		+	+	+		+		+	+		+		+					+	+	+
РН 3	+	+	+			+	+	+	+					+				+					+	+	+	+	+		+		+	+	+
РН 4																	+			+	+			+		+		+				+	+	+
РН 5						+		+		+	+	+	+		+	+			+	+	+	+			+	+		+			+	+	+
РН 6					+	+	+	+			+		+		+											+					+	+	+
РН 7			+											+											+		+						+
РН 8																	+				+					+	+						+
РН 9													+	+		+	+		+					+		+			+	+	+	+
РН 10	+	+															+		+		+										+	+	+
РН 11	+	+		+	+		+															+									+	+	+
РН 12	+	+		+		+		+	+	+		+							+	+	+				+	+		+	+		+	+	+
РН 13											+		+	+	+					+	+				+	+	+	+	+		+	+	+
РН 14	+	+	+															+					+				+		+		+	+	+
РН 15	+	+	+					+		+	+	+		+	+			+					+		+	+	+		+		+	+	+
РН 16			+															+		+			+			+	+	+			+	+	+
РН 17	+	+		+							+		+	+	+															+	+	+	+
РН 18				+			+	+	+	+	+	+			+	+	+	+				+									+	+	+
РН 19					+		+		+	+		+					+	+					+			+					+	+	+
РН 20					+	+				+	+	+	+	+	+	+				+		+		+	+	+	+	+	+		+	+	+
РН 21																		+	+	+					+	+		+			+	+	+
РН 22										+				+		+	+	+	+	+	+		+	+	+	+		+			+	+	+
РН 23																														+			